[illegible]前門外[illegible]坊[illegible]西路[illegible]電話南局一九三五

京都前門外鮮魚口馬聚源廣告

本號自做紗緞帽、紗緞小帽、[illegible]各式皮帽國貨新式草帽、貨眞價實、[illegible]不致[illegible]雅意也

# 演說　法國的澡堂子（陸惟一自巴黎寄稿）

我昨天接到國內寄來的群强報、知道我上次相國草就的一篇（公共街車）的稿子、已經登出來了、我近來功課很忙、缺乏時間和國內父老談話、然而細想起來、當與父老談的話、眞太多了、無事不可說、無事不當說、可惜我只有一隻右手、能寫字、否則要天天供獻一節事情、細想我國留學生、在外國的實在不少、但是他們都全力於實業經濟法制、或是這種主義、那種學說、忙個不了、又有誰和北京的父老來談家常話、

我以爲現在要上澡堂子洗澡、就此爲題目、寫一段供獻國人、我到法國已經一年了、洗澡的次數然很多、習以爲常、不甚注意了、但是法國澡堂、與中國澡堂不同的地方很多、我要說出來、國人一定是奇異的、中國澡堂、都是男女同堂而浴、並沒有甚麼特建的潤身女浴所、內中侍役人、多半是女人、但是也有輪到男人執役的時候、堂中[illegible]時、雖有女客來洗、也是男人執役、[illegible]男客來洗、亦是[illegible]、言兩件事說出、國內父老一定要嚇的了不了、罵他國無道德、但是諸[illegible]看下段、

我們洗澡的客人、一進澡堂、先由司閽者（女人本當）引入客室、依有的先買票、有的後付錢、各家規則不同、入客室後、屋子都[illegible]位子坐下、這客室[illegible]彷彿北京澡堂裏的客盆、脫衣裳的、但是法國澡堂、這間客室之後、浴客脫衣裳、入坐後即有裏面侍役的女人或男人、到浴室打水、當浴客入浴、預備手巾等事、等預備齊了、他出來叫道、先生預備好了、浴客便起身、隨他進一間房子、進屋後、他關門自去、

法國的澡堂、不分等級、價値甚廉、都是一人一個房間、浴盆房中只有椅子兩三張、以便脫衣小坐之用、絕沒有東西昇平園一品香……最優等優等的闊綽、也沒有普通澡堂的客盆帶炕桌喝茶吸烟……舒服、但是也沒有北京客盆裏衆人裸體、堂面面相覷的怪現相、至於大池裏煮活人的池堂、更是夢不見的了、並且法國澡堂、無論貧富、全是一樣待遇、你如有錢、儘可以在家裏打金盆洗澡、你沒有錢、也可以在家用大木桶洗、只要進澡堂、無論什麼人、都一樣洗的、侍役者並沒有庫緞眼睛、我昨天洗澡、同我一塊進去的有兩人、[illegible]是議員、[illegible]夫人、一是[illegible]街的郵差、進[illegible]同坐一處、並不見有特殊的待遇、法國平等之俗、到處可見（未完）

## 社會閒評

### 醫之道德（續）（仰鶩）

曰[illegible]醫生、藝術固研究精、然其良技[illegible]名之醫士、往往自過高、貌[illegible]一切、以意過有[illegible]肯集[illegible]復[illegible]求入[illegible]不免以意氣[illegible]或[illegible]復過[illegible]自信過深、不能對[illegible]貽誤病家[illegible]投、殺人如草、此[illegible]屑[illegible]甚酌[illegible]引[illegible]深戒也[illegible]醫者[illegible]古傳有云之太精利令智昏、於貪[illegible]庸醫[illegible]過甚、草菅人命[illegible]

[illegible]不爲病家之[illegible]律、貪[illegible]之過甚、醫費以[illegible]往往一酬勞之[illegible]中人之產[illegible]苟獲[illegible]妙[illegible]即[illegible]轉數衍[illegible]呻吟[illegible]第者[illegible]不[illegible]立志回[illegible]

[illegible]富貴之[illegible]病家怨深矣[illegible]是功受酬、講求道德、恰如其分、而遇貧[illegible]病則但求[illegible]拯彼宿疴、[illegible]行、吾[illegible]陰德、吾道大行[illegible]家卓絕[illegible]盡[illegible]務、耗脊[illegible]不惜爲若夫時髦[illegible]輪奐其門牆[illegible]輝煌其雷燈[illegible]出入高車駟馬[illegible]吸取孤寒之脂膏、以奪運霍耆[illegible]德君子弗屑爲也

## ◉最要新聞◉

閻督軍接任後之陝西◉陝事擾攘月餘 至前日忽有閻督軍抵陝就職之消息 殊令人疑信參半 昨經切實查閻氏之電 確係虞由西安拍發 內容極為簡單 僅云相文於本日接任視事等語 他如陳樹藩究在何處 陝軍態度如何 以及善後各問題等均未提及 但據西安電局之報告 則謂陳於五日既去西安 臨行以督軍印信交與省長劉鎮華保管 己則率衛隊兩營前赴乾州 即在該處布防扼守等語 是其計畫 仍不外割據陝南 與閻督平分天下 如果前提條件中央悉予容納 亦未嘗不可解甲息兵 否則以乾州為前線 以漢中為尾閭 故現時閻督雖已接任 而陝局尚不得謂之解決 聞政府昨特飛電曹巡閱使查詢 前所派員密赴漢南與張寶麟接洽情形 究至何程度云

桂軍稍佔優勢說◉桂軍欽廉肅清之捷電 於八日到院 其時所東方路透電所傳廣東官樣消息之包圍 而京中各報未敢置信 但近日則桂軍確占勝利地位 除陸榮廷譚浩明來之官電不計外 外交團得廣州領事電告 謂桂軍沈鴻英已佔英德 所有韶關與省城之聯絡業已切斷 桂軍馬濟會同安撫軍已於六日完全佔領合浦（卽廣州城） 惟梧州方面之粵軍已前進五十里至藤縣云

發還德產之籌備◉中德協約公布後 我國政府現正準備發還德國人民財產 昨日業由管理特種財產事務局局長李欽 商承靳總理 對各省發出通電 茲覓得其原文如下 天津 奉天 吉林 齊齊哈爾 濟南 太原 開封 南京 安慶 南昌 杭州 福州 武昌 長沙 成都 廣州 雲南省長 張家口都統鑒 現在中德協約業經互換公布 所有德國人民財產 不日即須開始發還 應請分飭該管官廳 督同原經手人 按照原給收據底案 再行逐一查點 造具環查清冊二分 卽檢一分送局 用資預備 而昭確實 事屬對外 信用攸關 希即照辦 電到覆 管理特種財產事務局齊印

民斷公約條例將公布◉地方行政會議議決各地實行民斷制度 並擬具民斷公約暫行條例 請予核准公布 茲聞該條例業經各機關審核竣事 前日閣議席上 復經一度之討論 認為妥適可行 即日以指令批准照辦云云

鄂贛之新同盟◉湘省態度 近已一變 既在岳州前線有所舉動 又出兵三旅 進迫桂邊 於粵聯合 不言可知 陳光遠贛督深恐李烈鈞活動後 危及贛省 日前曾派其弟光逵至漢與王占元面商一切內分援桂及防湘兩項辦法 王督對陳之主張 認為適當 雙方遂訂有新同盟約數條 現陳光逵已將所辦之事完竣 起程返贛矣

熊克武由湘歸漢◉東方電 曩赴長沙之前四川督軍熊克武 八日午前六時經粵漢鐵路抵武昌 凡團長以上之重將官均往車站迎迓 當即馳入第十八師長孫傳芳之公館 熊氏冀得王督軍之援助 擬再恢復其四川總司令之職 其交換條件 則熊氏輔佐王氏之對西南政策 又熊之赴長沙 原為勸趙恒惕


五淋白濁毒患之靈

樂山淸血搜毒丸 專治傳染花柳淋濁 小便腫痛 便前便後尿管刺疼 風火虛寒赤白各淋 楊梅已發未發 魚口便毒 橫痃下疳 小便澀爛 梅毒入骨 筋骨痠痛 梅毒週身發癢 偏身紅疹 梅毒痔漏 濕毒疥癬 傳染婦女各症 凡患常年不止淋濁 多年梅毒未淨者 或毒入骨髓血中腦筋神經 每交春令必犯者 服此丸功能淋濁止淸 搜淨骨髓血內毒根 永無後患之慮也 大瓶二元 小瓶一元二角 前門大街大蔣胡同口外路東中華大藥房 觀音寺[illegible] 西單牌樓[illegible] 西四牌樓寶光 王府井[illegible] 東四北[illegible]

同濟堂參茸藥莊廣告

治癧妙藥 十癧回生丹

獨門秘方 取藥言明年庚輕者三服重者五服

防疫靈藥酒 頭痛

與王督軍結師弟之義紛 蓋表面上趙王兩者之關係頗爲圓滿 但實際上尙有種種複雜之糾纏云

**五日之外交團會議**◉五日外交團開聯席會議討論我國提出修正關稅案 北京公使多將赴北戴河避暑故無結果 關於我國要求撤消客郵案 經領袖公使提出討論 當場有某某兩國反對 謂中國郵政未盡完善 雖經萬國交通大會允准 然仍主張保留 以致未能通過 以外聞尙有討論 均無結果云

**收回法權團之大會**◉九日下午四時收回租界法權請願團 假東方飯店開第三次常會 由李齊民主席 何少卿紀錄 討論外人請以宜昌爲租界問題 蔣作新 劉□王亞雄 左東明 余夢班等相繼發言 一致反對此種辦法 結果(一)電促宜昌人民一致反對 (二)推舉代表晉謁靳總理顏外長 痛駁外人此種主張 議決散會

**徐樹錚之行蹤說**◉當浙江盧永祥高唱自治之時 外間均盛傳徐樹錚有到浙居於拱宸橋 或謂其伴杭州城內之紛說 但昨據某辦事處接上海電訊云 徐確未赴杭 究不知其何往 現徐於六日又已來滬 身着西裝且有鬚 所乘汽車係爲一○七八號云

**許世英來滬借款說**◉東方電云 據字林西報所載 前交通總長許世英氏 聞爲北京政府交涉借款一事 不日即當來滬云云

**李盛鐸又將賣路耶**◉東方電云 李盛鐸現奔走於九江南京上海間 中國報紙盛傳爲運動南潯鐵路借款云

**招商局選舉風潮解決**◉上海七月八日電 招商局競爭之事 經交通部特派隴海鐵路督辦施肇曾到滬調停 現已和平解決 五月二十八日招商局開年會投票選舉改組董事會之議案 發生意外擾動 投票箱被人掠奪 因之擬行起訴 現已將此議打銷 此項解決之法 係規定舉定九人爲董事會 起草招商局之新章程 其舊幹理部暫時留任云

## ◉本京新聞◉

**取締浮費**◉審計院以各部院各機關月終結算 均以議會餽贈捐助車馬費等項居多 現値政府多事 財政拮据 此項浮費 自應剔除 由七月分起 再有以上開支 本院決難認可 現已通知各機關知照

**取消前法**◉內務部因現在中德協約業經批准 並於七月一日互換 即行發生效力 所有以前改訂德國人民入境及無照德人來華許可辦法 不再適用 應即取消 該部昨已函咨各機關查照

**鄂人會議**◉湖北旅京同鄉人等 於前日下午二時 在虎坊橋湖廣會館特開緊急大會 到會者一百餘人 聞係討論本省此次兵災善後事宜 並磋商演戲籌款等事 暫在該館內設立湖北賑災戲劇團事務處 再行定期演戲 至四時餘閉會

**市政捐款**◉京都市政公所 六月分收入舖捐車捐樂戶捐戲捐 其數目如下 (一)舖捐一萬二千五百八十二元 (二)車捐一萬零二百九十元 (三)樂戶捐九千八百七十九元 (四)戲園捐一千五百六十三元

名醫馬錦章前因患病暫停 [illegible] 門診出診

籌款一并◉聞國務院銓叙局擬定實職各種證書 分發執照 任命狀 赴任憑照 劄付證書 熹禾章執照 一律收費 定於本月十五日實行 大約最高者收費二十元 最低者一元 該局可謂善於籌款

寳米運滂◉陸軍十六師書記長高鵬翰 帶兵由西直門外寳米局九號下午一時 乘京綏路車運往張家口 轉運李滂江應用 領出寳米二百包 分裝三闆子車 於

署長細心◉內左一區程署長因本管界內僑居外人甚多 在外應勤的警士 非諳通洋文不可 現擬在本署內添立一闕洋文的內堂功課 已聘訂署員韓世濟爲教員 日內即可開學

娶妻防騙◉地安門內嵩祝寺住戶高氏婦有一女 姿色頗豔 擇婿甚苛 前經媒人彭氏婦（外號快嘴彭二）介紹 聘與西安門內惜薪司住戶李子璣（某部主事）爲妻 使過財禮一百二十元 日昨該女歸甯 竟與其母同逃 李某含找無踪 現已與媒人涉訟

人事無常◉平則門內白塔寺夾道住戶吳世昌 日前給伊子完婚 花轎進門 正在拜堂之際 吳某因病身死 遂將喜棚撤去欄杆 辦理喪事 一般賀客 均又哭奠 先喜後悲 來賓不歡而去

繼母眞狠◉京東燕郊鎮住戶王有才家道小康 伊妻黃氏病故 只遺二歲幼子 王某續室張氏 生有一子方一歲 張氏頓起不良 日前竟用毒藥將前妻子毒斃 昨被京兆警備隊將張氏捕獲 帶隊究訊 中國婦人眼小 每視前妻子爲眼中釘 張氏竟用藥毒斃前妻子 眞狠

高蹺出醜◉永定門外南苑東老爺廟 於九日開光 請會四堂 內中有檔子秧歌 傻公子與老作耍要像兄間 不想所登高蹺竟自拌倒 跌出甚遠 受傷很重 會迷多時始甦

乘車路斃◉廣安門內白紙坊住戶張德貴（年四十九歲） 現染重病 日昨下午一時餘 同其友人景海臣 乘皮車赴德勝門就醫 行至西四牌樓北帥府胡同東口 死在車上 經本段巡長羅吉陞 將車夫吳德山及皆某帶往內右四區 旋經張某之妻尹氏及伊子錫森 赴區認屍 發照准其抬埋

諸葛賣藥◉昨十號下午一時 有人行經騾馬市大街 遠見八卦旗幟 飄揚耀日 軍樂聲喧 震人耳皷 近前一看 原來是羽扇綸巾的諸葛武侯先生 乘坐四輪車 在大街上游行 賣那夏令良藥諸葛行軍丹呢 該藥爲大柵欄華美藥房出品 創行以來 頗受各界歡迎 在此亦國貨發達之好現像云

伶界消息◉小翠花于上星期五日晚車九時來京 現居宣武門外西草廠東口內路北門牌十七號 聞不久有登台消息 程艷秋日赴濟甯州潘宅堂會 輟演十日 現已決定於星期三日仍出演華樂園 戲目爲汾河灣與高慶奎合演

更正昨報◉昨紀挑補兵額一節 據消防處電稱 並無其事 昆字訪員報告失實 合代更正

介紹慈善◉西直門內柳樹門牌十八號住戶全壽之妻 昨十病故 無錢淺葬埋 全某現亦患病 又東直門內北小街鞭稍胡同門牌八號住戶麟姓年二十二歲 於昨病故 家中止有老小寡婦三人 無力抬埋 望慈善家調查施助 洪老太太代募施助東直門內小七條六號吉順費現洋肆元 ▲劉武雅先生施助吉順女洋貳元 望即來領（再本館收到因貧求助信件太多 實無法登載 常言救急不能救窮 其因貧求助之信 以後幸勿投寄 至要）

注意房屋 現聞有人將本邢宅于前言外右五區果子巷路東大德福煤鋪之房 係伊受執 其房契託人押錢 又大德福相連之房 其宅所有紅契及累各契紙等 均在邢宅手 並無受子 [illegible] 之事 特此聲明 [illegible] 白

緊要聲明 因韓寶賢有一當鋪底 坐落在外右區西河沿路北門牌三十二號 [illegible] 元 [illegible] 能兼顧 始委託彭温鶴經理 此業言明十年爲限 鋪內無論何事 但歸温鶴自行清理 與鋪主韓姓無干 期滿後 無論何時 任憑鋪主隨便收回 今照前言 將該底廣完全收回 轉倒與張永和名下 永爲業主 再有禍慶廣水印 [illegible] 貨作 [illegible] 糾葛 與韓鋪主 但無效力 並與温鶴直接辦理 恐未週知 特此聲明 [illegible] 業主韓寶賢 [illegible] 張永和 [illegible]

防疫聖藥太上[illegible]



## 要件

修正管理寺廟條例 第一章總綱 第一條本條例所稱寺廟以左列各款爲限 一十方選賢叢林寺院 二傳法叢林寺院 三剃度叢林寺院 四十方傳賢寺院庵觀 五傳法派寺院庵觀 六剃度派寺院庵觀 七習慣上現僧道住守之神廟（例如未經歸併或改設之務前習慣上奉祀各廟之）八其他關於宗教各寺廟 其私家獨立建設不願以寺廟論者不適用本條例 第二條凡寺廟財產及僧道除本條例有特別規定外與普通人民受同等之保護 前項所稱財產指寺廟所有不動產及其他重要法物而言所稱僧道指僧尼道士女冠而言 第三條凡著名叢林及有關名勝或形勝之寺廟 該管地方官特別保護 前款特別保護方法由內務部參酌地方情形定之 第四條寺廟不得廢止或解散 第五條凡寺廟住持於史上有當明宗教陳蹟或徒衆恪守清規爲人民所宗仰者得由該管地方官開列事實詳請該管長官咨由內務部呈請大總統分別頒給左列各物表揚之 經典 二法物 三匾額 第六條各寺廟得自立學校課於經典須酌授普通教育寺廟創辦學校須呈請地方官立案 其以前已設立之學校 第七條寺廟須向地方官呈請註冊其應行註冊事項及關於註冊之程序由內務部另以規則定之、第二章寺廟財產 第八條凡寺廟財產應按照行稅則一體納稅 第九條凡寺廟現有財產及從來取得財產時須向該管地方官呈請註冊 第十條寺廟財產由住持管理之 寺廟住持之傳繼從其習慣但非中華民國人民不得繼承 前項住持之傳繼須向該管地方官呈請註冊 第十條廟產不得抵押或處分之 第十一條寺廟財產不得藉端侵占並不得收沒或提充罰款（未完）

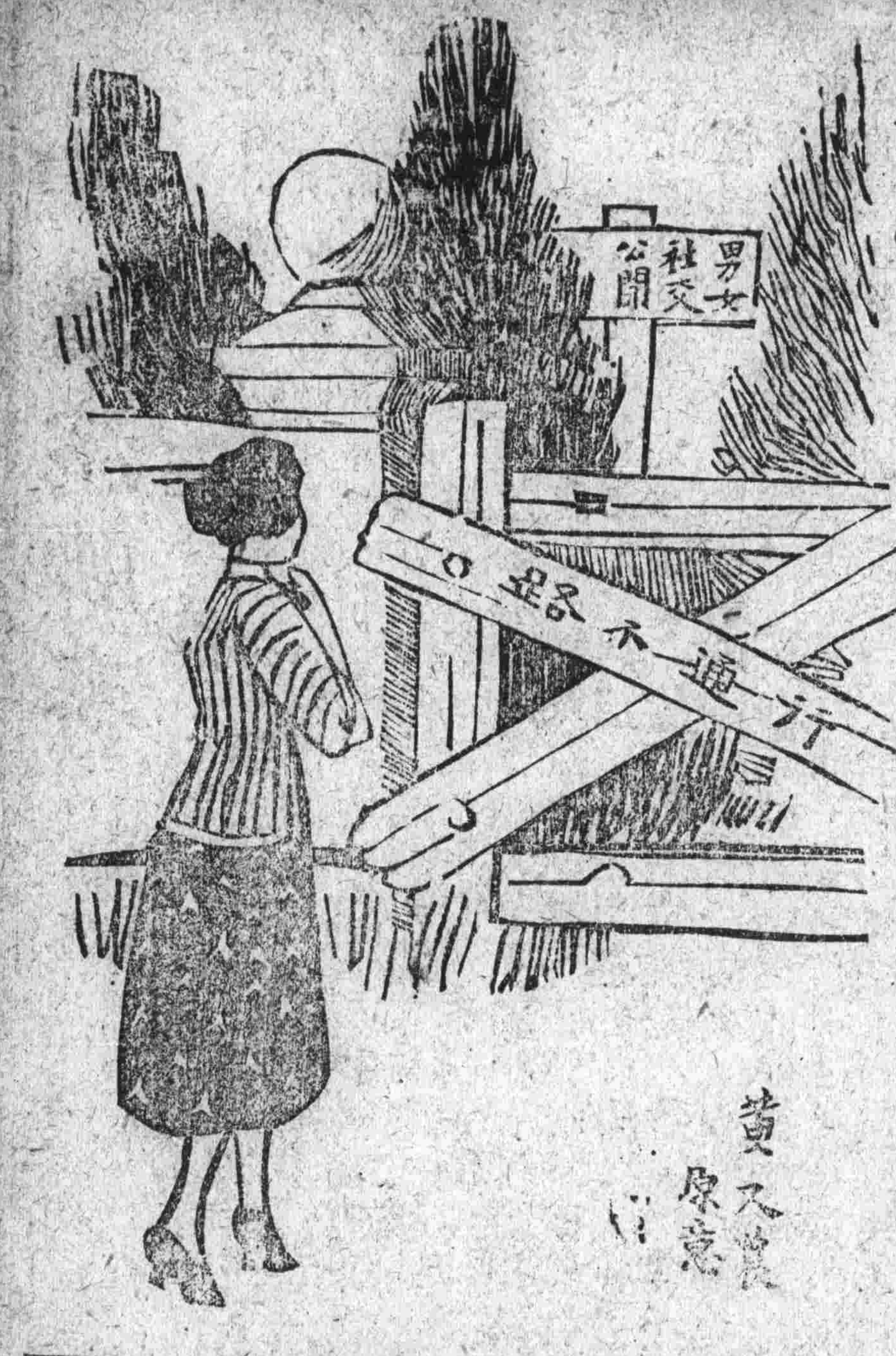


## 冠蓋往來

昨日東站出京 財政次長鈕傳善 直隸督軍科長紲孝悌 東站來京 山東駐京辦公處長吳保咸 全國稅務督辦孫寶琦 蒙古王齊默特色木丕勒 前財政總長周自齊 楨威將軍王廷楨 西站出京 陸軍少將呂均 湖北實業廳長周渤 直魯豫軍需處長閻桐 陸軍三師顧問翁守謙 西站來京 正太鐵路局長丁平瀾

## 命令

大總統令 陸軍總長蔡成勳呈暫編奉天陸軍第二混成旅少校副官聶長春另有差委請免本職應照准此令 陸軍總長蔡成勳呈請任命何清志爲暫編奉天陸軍第二混成旅少校副官應照准此令 七月九日

## 瑞蚨祥西鴻記茶店廣告

本店貨色精良分量誠實久蒙各界推許於乙卯年分設東鴻記茶店於大柵欄東口路北近因本店在皮貨店離街較遠零躉不便故移在大柵欄西首路北臨街門面恐未遍知特再內告

西鴻記茶店電話南局一千零九號

接洽大將東板橋 [illegible]

現因天氣炎熱特安設大電扇數架座位異常涼爽周郎癖曲既能藉遣消口文身避之日熱炎曲顧與諸來曷任乎禱肇盼也　華樂園謹啟

# 講演聊齋

## 雲翠仙 （四十續）

湛引銘

且說兩個樵夫　囑咐明白有才　穿上扁担　搭起有才　往下坡路飛跑　有才兩手揪住繩子　好在離地才高　所以不覺眩暈　走到日色平西時分　已然到了　老大說　梁爺　你在那個門兒住哇　有才睜眼辨別方向　說前面那個茶館兒帶小店的房子　我就在他那後院兒住　兩個人抬起來到了泰山居門口一瞧　一個人沒有　好像前些日子宜昌城外遭了兵變　被搶一空的樣子　這才問有才說　你瞧是這兒不是　有才一瞧不錯　無如怎麼一夜半天的功夫拆毀成這個樣子　可沒處訊問去　只好說昨天還挺熱鬧的來着　今天也不是怎麼咧　兩個樵夫落下扁担　把繩扣解開　攙扶有才起來　週身的傷痕全都腫起來了　身子疼的直打幌兒　有氣無力的說　二位樵哥既然行好　索興把我送進後面去吧　兩個人連攙帶架　到後院再瞧　房子已然空了　連門窗都好像被人拆去了　所有翠仙牀帳桌椅一樣兒也不見了有才此時如同掉在涼水盆裏一樣　說二位樵哥　我這家原不是這個樣子　誰想被搶一空　大概一時不容易恢復原狀了　說到此處咧開大嘴放聲慟哭　兩個人說　只要你有命　就可以再重整家業　既是把你送到了　我們趁早兒也該回去啦　有才抿着眼淚　爬伏就地　又給兩個人磕頭　說本打算請你們二位喝酒吃飯　住一夜再回去　現在我一文錢沒有　賒借無門　不能款待兩位恩公　實在對不過對不過兩個樵夫原本有貪圖　現在見這情形也無法了　只好說不用客氣　咱們後會有期　就是說話收拾扁担繩子　把衣服穿在身上　回西山村自去不提　但說有才進到自己房中一瞧　除去當日連借帶買的幾件破爛傢伙　還都存在　其餘一概無存　迴想前些天還有春香使喚着　現在也不知落於何方　是被人搶去　還是由翠仙派人接回去了　只好候等養好傷痕　再打聽　想到其間　爬上炕餓着肚子睡了一夜次日淸晨　爬起來　找了一根棍子拄着　稍然能夠行走　想到集鎮上打聽打聽　泰山居被什麼人砸的這樣土平　扎掙着走到村子　遇着幾個熟人看見自己　老遠的躲開　好容易揪住一位問了問　這個人說　敢則這案沒有你總算便宜　有才問什麼事呀　據這位說　是宮太監來到山東地面　不但販賣人口　還有勾結土匪往北來謀爲不軌的情事　不想風聲走漏　有山東省城的馬快探訪着　連夜將他抄獲去了　泰山居是因爲同官兵要飯帳　被官兵拆毀　老舖中人也綁走了　有才聽說宮太監犯了案　心中略放點兒心　又到集鎮上　見酒肆已然關張　原來捉拿宮太監的時候　連賭局一齊被抄　大表李二等人此時已然遭了官司　有才心說　這還算我姓梁的不幸中之大幸　肚子餓的難過　只好向各村乞討飯吃　內中有知根底的不但不給錢　又用話奚落他　有才甘心忍受　一天得不着兩頓飽飯　週身傷痕變成疥癩　自己一想　這房子現在也有主人　不免拆了賣兩個錢　暫時度命要緊

（未完）

新築吉房招

今有住房一所坐落新街口將養房內葦坑西忿門牌三十號共房十六間屋院寬闊如有租者請至本房門內有人領看可也

白魁東長順羊肉館

本館今辦整席應時小賣家常便飯擇於六月初六日起特別大減價賜顧諸君請嘗試之方知言不謬也電話東局一九三六

館主人白

金山羊肉館[illegible]告白

本號設前門外珠寶市北首路西歷年已久貨真價實素蒙各界所嘉許特[illegible]

蓁昌號　廣告　感謝　諸荷　端